

# Modul IMEX

## Import-export date între filiale/puncte de lucru

Iată câteva exemple în care se utilizează modulul IMEX (import export date):

- Firme producătoare de beton: există un sediu central, și mai multe șantiere la care se întocmesc avize de transfer între gestiuni.
- Service auto: la service se întocmesc facturi, contabilitatea este externalizată.
- Magazine de desfacere marfa.

Imex-ul este util în cadrul companiilor cu puncte de lucru diferite, în care se dorește centralizarea datelor.

Sediul central, locația în care se centralizează datele și se fac închiderile de situații se va numi **SERVER** de import date.

Punctele de lucru, se vor numi **STATII** de export date.

La server se vor reuni toate datele.

Exemplu:

La server sunt creați clienți:

CLIENT 1, cod CC1

CLIENT 2, cod CC2

La o stație sunt creați clienții :

CLIENT 3, cod CC3

CLIENT 4, cod CC4

După efectuarea importului de date :

La stație situația rămâne neschimbată.

La server:

CLIENT 1, cod CC1

CLIENT 2, cod CC2

CLIENT 3, cod CC3

CLIENT 4, cod CC4

Documente și operații care vor fi transferate de la stații la server :

- conturi nou create;
- parteneri (clienți, furnizori, agenți, produse);
- note contabile predefinite (machete);
- facturi de intrare sau ieșire;
- bonuri de consum;
- transferuri între gestiuni;
- avize;
- rapoarte de producție;

- plati/incasari;
- note contabile;

In exploatarea modului IMEX trebuie avut in vedere principiul unicitatii. Un document introdus la statie, va fi transferat la server. Un cont creat, o factura introdusa se va prelua automat la server.

Atentie la dublurile de documente, conturi, parteneri sau note contabile.

### Cum se configureaza modulul IMEX:

Fiecare document, partener utilizat in program are atasat un cod unic. Unul din principiile fundamentale ale functionarii in siguranta a modului imex este asigurarea unicitatii plajei de coduri.

Iata cum se face configurarea:

Statie:

Utilitare->Configurare generala-> Dublu click pe cuvantul Mod de lucru in stanga sus. In dreapta jos se activeaza panoul de configurare Imex. Se bifeaza Societatea curenta este statie de export date, se bifeaza plaja de numere cu intervalul 5 000 000 – 9 999 999. Apasati Salvare.

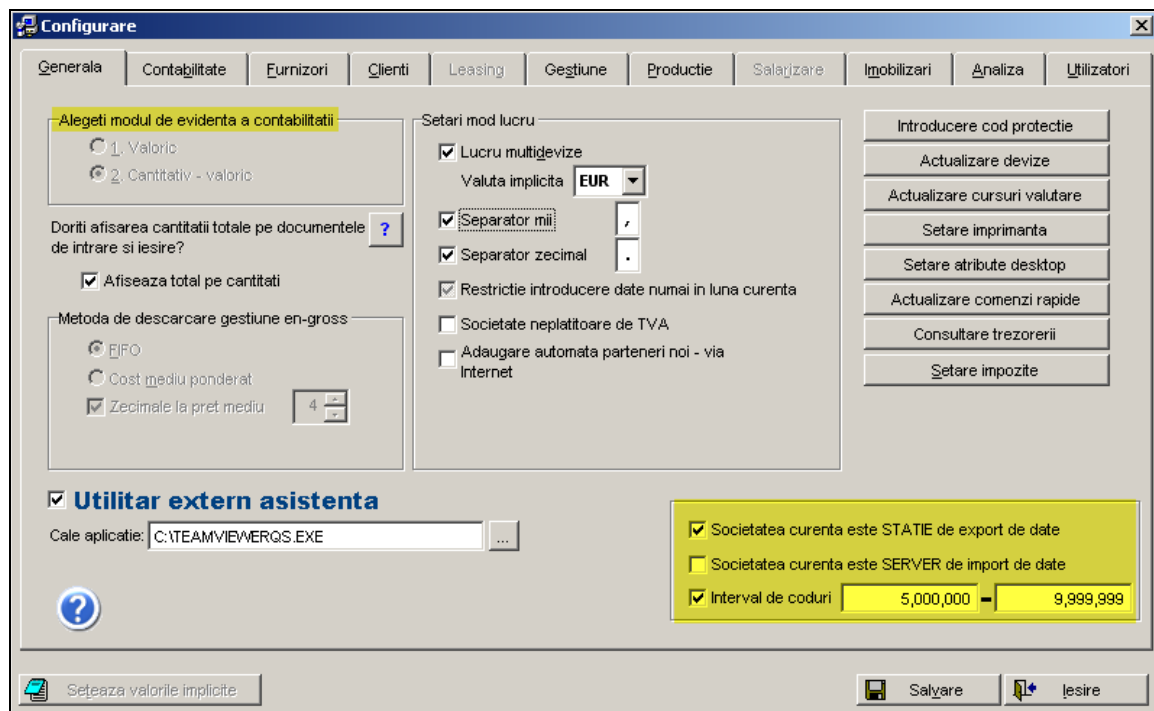

Apel procedura Export date: Utilitare->Diverse Utilitare-> Export de date.

Server:

Utilitare->Configurare generala-> Dublu click pe cuvantul Mod de lucru in stanga sus. In dreapta jos se activeaza panoul de configurare Imex. Se bifeaza Societatea curenta este server de import date, se bifeaza plaja de numere cu intervalul 0 – 4 999 999. Apasati Salvare.

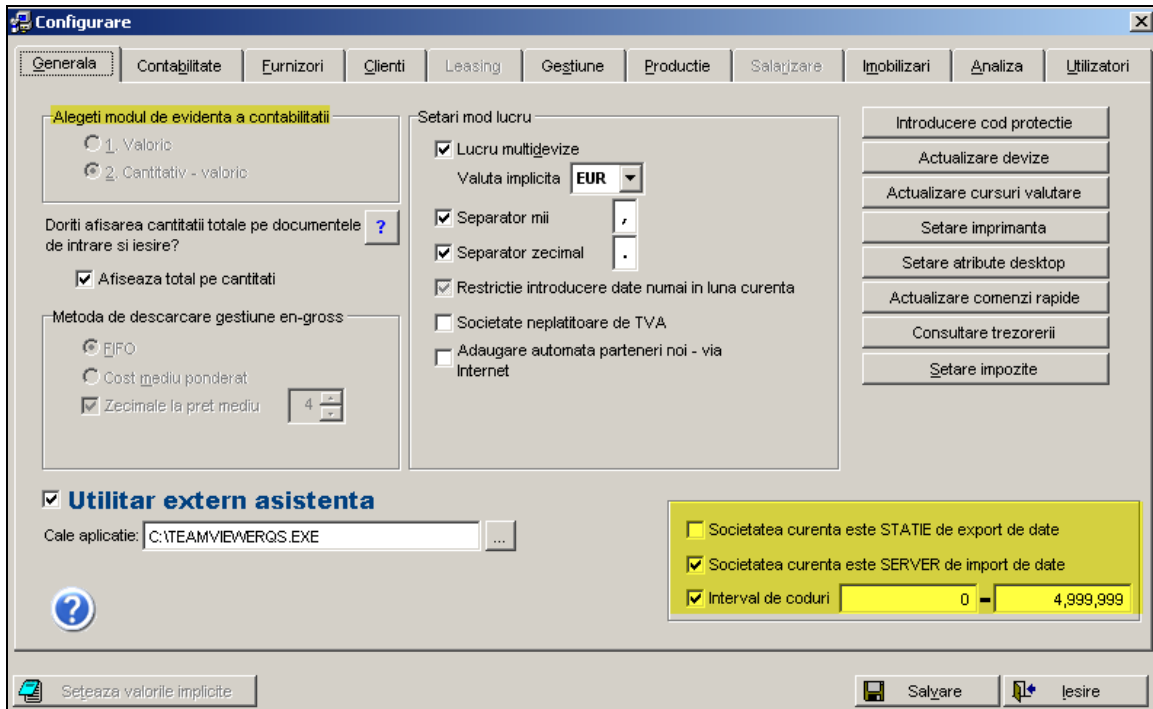

Apel procedura Import date: Utilitare->Diverse Utilitare-> Import de date.

### Cum se utilizeaza:

#### [Procedura de Export date](#)

Dupa efectuarea procedurii de export date, se va crea in directorul Arhive un folder cu urmatoarea denumire : EXPORT\_ttt\_zz-ll-yyyy.xxx

Unde : xxx, reprezinta codul firmei

zz-ll-yyy, reprezinta data la care s-a facut exportul

ttt – reprezinta numarul exportului dintr-o zi (presupunand ca intr-o zi se fac mai multe exporturi)

Acest folder, asa cum a fost creat, trebuie sa ajunga la server prin diferite mijloace (email, stick). Chiar daca este transmis in forma arhivata, la Server, in momentul in care se va face importul de date, trebuie dezarhivat. Deci la calea de import date, se va alege folderul: EXPORT\_ttt\_zz-ll-yyyy.xxx, iar acesta va contine fisiere de forma Export.xxx

## Procedura de Import date

Atentie : Procedurile se pot efectua o singura data pentru un set de date.

Ex: am introdus 5 facturi pana pe data de 5.03.2008. Pe data de 5.03.2008 fac export de date. Se vor transfera cele 5 facturi. Pana pe data de 9.09.2008 introduc inca 3 facturi. Pe data de 9.03.2008 se vor exporta doar cele 3 facturi.

Daca dupa data de 5, dupa ce am facut exportul de date, fac modificari asupra unei facturi emise inainte de data de 5, atunci acele modificari se vor transfera pe data de 9.

In concluzie, asupra unui document exportat se poate reveni cu modificari, exceptie facand documentele care lucreaza cu stocuri de marfa.